名電五高新聞

発行所
名古屋市千種区若水町1の18
名古屋電気工業高等学校
新聞部

印刷所
名古屋市中区南辰己町91
共生印刷株式会社
TEL (50) 2281番

新聞部員
孝雄栄路男也弘人彦雄之則
清和相広鐘幹守秀克紀伸光
藤腰山井田井木葉中田本浦
加山遠寺草筒鈴千田林土長

高校生活に何を望む　アンケート

高校生としての自覚は!!

去る、四月二十三日のH・Rにですが、設備が調っている、ロッサッカー、無線、という順予でし於いて、我々新聞部は、新入生諸カーを入れてほしい、校舎をもっきれいにと願う意見もありまし君（電気科一A、一B、機械科一た。
A、電子科一A、普通科一A）に対し本校に入学しての感想や、その他いろいろなことについてのアンケートを行なってみました。アンケートの結果、次のようなことが、わかりました。

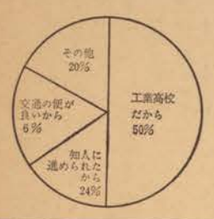

最初に「本校になぜ入学を希望しましたか」に対して、工業高校だからと書いてくれた人が圧倒的でしたが、そのほかに先生や知人に進められたから、交通の便が良いからなどといろいろとありました。

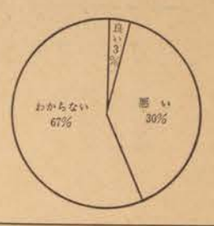

二番目に「本校に入学してからの第一印象は」に対しては、わからないと書いた人が多かったよう多く入部希望者は、柔道、卓球、

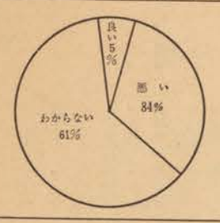

三番目に「本校に入学して先輩達の第一印象は」に対して、わからないと書いた人が多いようですが、悪いと書いた人もいました。なかでも、服装が悪い（帽子のかぶり方、ズボンが細い）、態度が悪い（言葉使い、けんかを良くする。パンを買う時のならび方が悪い」などと批評がありました。

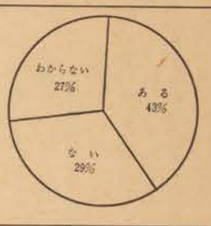

四番目に「あなたは、クラブにの第一印象は」に対しては、わか入る気はありますか」に対しては入る気でいると書いてくれた人が良いと思った、学校生活がもっと

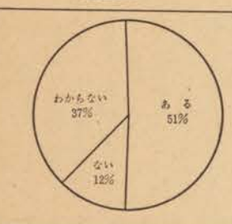

五番目に「高校生になってから高校生としての自覚を持ちましたか」に対しては、新入生の諸君の約半数以上の人は高校生としての自覚を持っているようです。しかし、自覚を持っていない人もいるようです。高校生としての自覚を一日も早く持つよう努力してください。

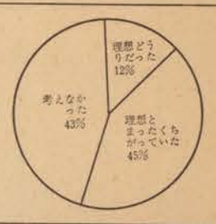

六番目に「本校に対して入学前の理想と入学してからの感想は」に対して、生徒間がもっと密接だと思っていた、生徒の質がもっと良いと思った、学校生活がもっと

七番目に「あなたは本校に入学

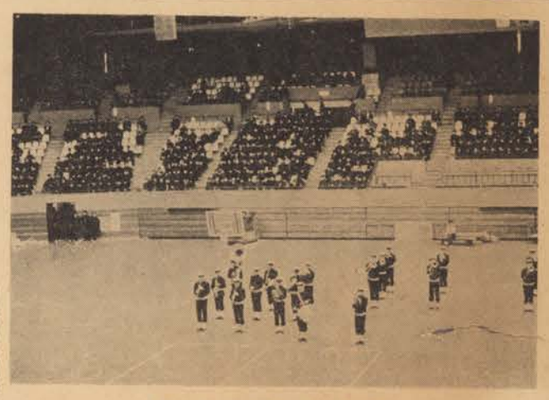

新入生歓迎大会

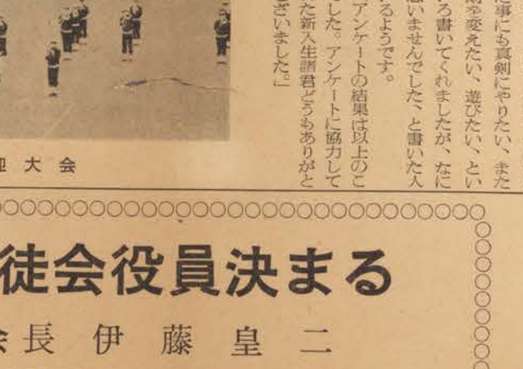

鈴木　横井　間瀬　平田　清水
織田　伊藤　川崎　大矢

論説

環境と道徳心

学校生活を毎日送っているはいけないと思う人や自分には と、悪いことでも周囲の環境に よって、それが正しいときれて くることがしばしばある。たと へば、掃除一つにしてもそうだ。あるクラスではきれいに掃除してあるのに、他のクラスでう、これでも掃除をしたのだろうかと思われる所がある。掃除をしないクラスでは掃除をしないのがあたりまえのように考えられているのではないだろうか、教室は自分の家と同じところでありその教室がきれいにされておらないでよく生活ができるものだと思う。このことは、ほかのことにしても言えると思う。たとへば公園へ行ってらの事を防せごうと思えば防せ「園内を美しくしましょう」とげるものばかりであり、もう言う表示を見て、ゴミを手てってしまったもの、また、起こ

関係がないと思う人がいる。公 って食べて袋をどこへでもポイ 関は当分の庭と同じはず、無神 と投げ捨て知らん顔をする。経にはさせないのではないだ 悪いと知りながら注意されないろうか。学校の購買でパンを買 からいい、周囲のものがやってうときにしてもならばずにパン いるからと周囲のものに従って

人間の価値とは

長年、未解決の水俣病、記憶 ろうとしているものや、いかにが、補償問題である。補償金と に新しい、大阪、ガス爆発事 して防ぐかが第一の問題であ 人権とをひきかえられてはたまらない、金で万事解決。

故、毎日起っている交通事故。

人間にはだれし生もきる権利がある。水俣病などのような風土病、大阪、ガス爆発事故や、交通事故などで死んだ人の 場合、あとで一番問題になるのは、補償金の少ないこと

と、いつなんどき命を奪われるかわからない昨今である。それ

人間の死を金で解決するような現代よりも人間的にいえば真意なのかもしれない。命は一度なくしまい、悪いことでも、平気でと、事故の違うものによって補行なってくるようになってしま償金の金額に差があるのもおかいます。悪いことは悪いと、良しなことである。例をいえば、自覚をし実行すべきものだが、二十万円から最高四百万円、生人間の心は弱い。しかしその弱存者年金最低十七万円から最高者年金最低八百万円から千九百万円と、その差額がありすぎる。

紀元前千七百年前のハムラビ法典のように「目には目を、歯には歯を」といったように、人を殺したら、そのものは死刑に価せられるといった法があるが、この何千年前の法の方が、

そんなことがあってよいものだろうか、それを解決するにのだ、現代は、人の命を無視しは、その様な事がなくならないすぎているのではないだろうか。

声　各界各声

前進ある生徒会を!!

機械二年　S　君

現在、君は何を考え、何をしているのか、それとも、のべんだらりと、高校生活を送っているか、そんな青春が君にはがまんができるのか、人間とは考えかつ、進歩しなければならない。しかし本校の生徒のように、何も考えないのは人間的進歩がないのではないだろうか。

学校は生徒だけで作られているのではない。先生と生徒によって作られているのであって、先生がこわいからといって何も聞きにいかない生徒が多いのではないだろうか、自分自身の目を向けて進んでもらいたい。めにも自覚を持ち正しい方向に生徒会を生徒自身で行なえるにもっと心をこめて生徒につくしない。そればかりか他のグループに対して敵対心とまではいかないが、対抗心に近いものをもつ。

また自分に関係のないことは、出来るだけ避けて通る、まとには近かずかない、そうしたことが往々にしてある。こういったことも断絶がおこる原因になっているのではないだろうか。

三無主義

諸君は、自分自身どんな人間かを考えたことがあるだろうか。私が思うには私自身をもふくめた名電工生徒全体からいって、三M（無感心、無気力、無積任）ではないだろうか。

名電工において三Mという言葉が一番通感するのは、HRにおいて生徒会議の報告が完璧におこなわれているだろうか、また生徒会議員の無責任さである。また生徒の方も生徒会議の報告をも要求しない無感心、無気力ではないだろうか。もっと感心できないのは陰で色々なことを言っているのに、それに対しては何もしようとしない。ただ〝生徒会はなにをやっているのだ〟と言っているだけである。

しかし生徒会は何をやっているのだと言われてもしようがないとまでは言わないが一利ある。今までの生徒会といえば、単に交通整理ぐらいしか我々生徒には目だたなかった、それに三月には信号の点灯により、それも目だたなくなり、生徒会の存在はうすくなって行くばかりである。新生徒会も出来たばかりでもあり、今後の活躍を願いたいものである。

新聞部では、「声」を連載しています。意見、感想などがありますかは、新聞部部室（ゆわかし場中）まで、原稿をお寄せ下さい。

前期生徒会役員決まる

生徒会長　伊藤皇二

今期の大きな目標は、まず第一に、六月に行なわれる予定の校内体育大会、十月頃に行なわれる学校祭などの行事を生徒会を中心に生徒全員の協力を得て、成功させることです。

昨年度は、一応生徒だけの手でどれほどのものが出来るかという不安と期待の中で行なわれましたが、その結果は、初めてのことでしたので、いくつかの不充分な点があったりしましたが、まずまずの出来でしたから、今年度は、昨年度よりも立派なものにしたいと思っております。また、生徒会と生徒との関係、今にもわっと近づけることです。このことについては、以前からも考えられておりましたが、なかなか思うようにはいきませんでした。ですから生徒たちの考え、意見と言うものを聞いて、HRの時間を利用して各クラスの生徒会議員を通じ、議会の場を借りて、話し合いたいと考えております。その次に風紀面や良くすることです。これは、昨年の十一月に発足した風紀部の方々の努力は言うまでもなく、皆さんの協力あってこそ実現すると思いますので、皆さんの協力を是非お願いします。

◇前期生徒会役員紹介

会　長　伊藤皇二（E3A）
副会長　川崎　繁（E3C）
〃　織田秀彦（E2A）
書　記　鈴木辰己（E3A）
〃　平田直宏（E2E）
会　計　清水謙次（E2G）
〃　間瀬保好（G2C）
議　長　大矢健次（M3D）
副議長　横井修司（R2A）

学校短信

昭和四十五年度
四、五月のおもな行事予定
四月八日今年度入学式
四月十三日　東山徒歩選足
四月二十五日　新入生歓迎大会
五月二十五日～同二十八日までの間五つに分けての万国博見学

◇おめでとう◇
昭和四十五年
二月十一日
里名寿彦先生次女紀久代さん
ご誕生
三月六日
中神先生長男紀彦君　ご誕生
次男元彦君　ご誕生

昭和四十四年度退職された先生
十二月三十一日
谷口陽子事務職員退職
十二月三十一日
木塚勇吉先生退職
昭和四十五年度退職された先生
三月三十一日付退職
永井徐二郎先生
非常勤講師となられる
桜又登志先生
非常勤講師となられる
遠藤直也先生
木村喜七先生
非常勤講師となられる
四月三十日
湯賀列次先生
三月三十一日
岩井広一先生
非常勤講師となられる
黒野孝幸（G一A）

愛知県高校総合体育大会

男子総合で第二位

本年五月～六月にかけて行なわれた県総合体育大会に於いて、昨年同様二位であった。本大会において団体優勝した種目は、卓球、フェンシング、自転車、の三種目であった。

△△

○バトミントン
二月
県高校学年別大会（市体育館）
（市体育館）
二年ダブルス
優勝　中村　河部
二位　菱田　加藤
シングルス
優勝　菱田
二位　加藤
三位　中村
四位　阿部
一年ダブルス
優勝　奥村　横井
シングルス
優勝　奥村
二位　横井
四位　青山
十一月
県新人大会　団体（市体育館）
優勝　名電工3－0東海
七月二七日～八月二日
全国大会（愛知県体育館）

○フェンシング
八月上旬
インターハイ

○バレーボール
国体北地区予選

○卓球
男子優勝
名電工3－0中京
名電工五年連続十五回目優勝

○フェンシング
男子優勝（名電工）

○陸上
八百メートル
井ノ内一生
千五百メートル　一位
大浦義之

○自転車
県高校総合体育大会

スクラッチ　一位
倉橋光司
千メートルタイムトライアル
倉橋光司
四千メートル個人選抜
川島和彦二
四千メートル速度
岩崎竜己
一万メートルポイント
大鹿経史
千メートル団体追抜
名電工
イタリアンレース
名電工
総合順位　名電工第一位

○陸上
二月十一日
青木賞長距離国体競走（出場校二十六）
一位中京高
二位名電工
三位亀山高（三重県）
七月十八日～十九日
愛知選手権
八月二日～五日
IH全国大会
八月十五日～十六日
選抜競技会
八月二十二日～二十三日
国体予選
下旬
国体県大会

○卓球
第十回アジア卓球選手権大会
ジニアの部
三位　団体
シングルス
三位　磯貝幸雄　山下浩史
七月十九日
中部日本県予選
七月二十六日
国民体育大会

○バスケット
八月末日
市民スポーツ祭

○ウェイトリフティング
八月二日～四日
インターハイ
（和歌山県串本市）

○自転車
二月二十二日
東海選手権高等学校自転車競技大会
総合　四位
スクラッチ
一位　倉橋光司
千メートルタイムトライアル
二位　岩崎竜己

○テニス
六月二十八日
東海総合
（小幡コート）
七月十八日～二十二日
中日東海選手権大会
（小幡　名城コート）

○サッカー
八月中旬
国体予選

○馬術
二月
県高等学校馬術選手権大会
総合優勝
神原政弘（R三A）
後藤滋郎（G三A）

○相撲部
東海四県高校相撲大会
団体優勝
名電工3－2岐阜農林
個人決勝
神農（あびせたおし）舞茂（名電工）　（岐阜農林）

新聞部員募集中

○希望者は一階茶室の部室まで○

本校クラブ員数（昭和45年6月調）

運動部				文化部			
部名	部員数	部名	部員数	部名	部員数	部名	部員数
柔道	74	重量挙	11	物理	10	校内放送	9
剣道	45	陸上競技	46	化学	11	工作	13
馬術	10	自転車	8	電研	11	写真	40
相撲	8	バスケット	27	無線	34	新聞	12
野球	40	バレー	20	図書	12	文芸	5
庭球	33	ゴルフ	16	吹奏楽	64	美術	11
卓球	47	サッカー	45	計算尺	30	同報無線	13
フェンシング	20	杖道	30	郵便友の会	14		
バトミントン	14	計	494	園芸	12	計	301

高校生活には「コース」がある！
学力を伸ばし知性を高める
高1コース
毎月14日，全国でいっせい発売
学力を伸ばし進路を決める
高2コース
現役合格をめざす高3生に
高3 大学受験コース
「コース」三誌は高校生に最もよく読まれている雑誌です（毎日新聞社編「読書世論調査」で一位）。「コース」とともに前進しましょう
あなたの適性職業と大学判定　電子頭脳による総合診断と指導
発行　学研　〒145 東京都大田区上池台4－40－5

製造品目
圧力スイッチ
セーター焼損防止器
サーモ・スタット
フロートレス・スイッチ
電磁継電器
制御盤　etc
山田の自動制御機器
山田電機製造株式会社
本社工場　名古屋市北区上飯田南町5の55
TEL 911—0391
犬山工場　犬山市大字羽黒字桜街通
TEL 犬山 67—1162
○本　社　名鉄上鉄田駅より5分
犬山工場　名鉄明治村口駅より5分
昭和44・45年卒業者又は卒業予定者求人受付中
御希望の方は御一報下さい要項書お送りします

シキシマパン
高級和洋菓子

合資会社　紅扇

カラープリント
純正仕上
免許、証明用撮影
2分間写真もどーぞ
名電高生格安
若水カメラ
名電工前　711—1869

新任先生紹介

本年度も、本校では新たに九人の先生がたをお迎えしたので、次の事についてお尋ねした。
一、出身校　二、担当教科　三、担任　四、趣味　五、本校の第一印象　六、抱負　七、生徒への希望（順序不同）

川口敏隆

一、愛知大学文学部
二、英語
三、電気科一年B組
四、読書、新聞のスクラップ
五、別になし
六、自分というものを出してみたい
七、人に迷惑をかけない学生であってほしい。

石川芳美

一、中京大学
二、保健、体育
三、電気科二年F組
四、スポーツ
五、学習意欲に満ちた明るい学園である。
六、若い君達と力一杯　励みたい
七、礼儀正しい生徒である事を望む

瀬田幸吉

一、近畿大学理工学部
二、数学
三、なし
四、能楽、狂言
五、クラブ活動が多くの人々にやられているのに感心した。
六、生徒と一諸に勉強したいと、思っています。
七、生徒、個々が自覚を持ってらいたい。

高橋力

一、中京大学
二、保健、体育
三、電気科二年D組
四、ウェイト・リフティング
五、工業高校、特有の人間性や厳しさというものが、うかがえました。
六、自分の競技技術をもって、今後名電工のウェイト、リフティングかと言われるように努力したい
七、感情に走らず礼儀を重じ、どんな場に対しても自己を繰り

内藤正之助

一、愛知県第一師範学校
二、社会科
三、機械一年F組
四、剣道、哲学
五、良好、真面目な態度がよろしい。生きがいを感ずる。
六、諸君と共に精進を続けよう。研学の精神の強化に努めようできたえよ。つとめよ。鉄は熱いうちに打て。「難ぎが故に尊いのだ」。スピノーザの言葉を忘れまい。
七、人に迷惑をかけない学生であってほしい。

八重尾誠

一、名古屋電気工業高等学校
二、製図
三、なし
四、日本武道
五、統一された学校の規律
六、高校生諸君に活気ある生活をおくってもらうとともに、生徒と先生が共にたすけあって、楽しくすごしたい。
七、若さあふれたこの高校生諸君に数秒でもむだのない学校生活を送ってもらいたい。

米本耕造

一、名古屋電気工業高等学校
二、製図
三、なし
四、社交ダンス
五、母校であるから、別に、これといった印象はない。
六、良き人格者を作りたい。

梶浦博志

一、名古屋電気工業高等学校電気科
二、実習（弱電）
三、なし
四、スポーツ（特に武道）
五、男生徒ばかりの学校なので、非常に授業がやりやすいと思う
六、実習の授業であるので、生徒といっしょになって、できるだけみんなに理解してもらえるような授業をやっていきたいと思います。
七、拘負で述べたように、生徒がぼくと同じ気持ちになって、授業をうけてほしい。

堀井真知子

一、中京女子大　短期学部（体育科）
二、体育、家庭科
三、なし
四、絵画、ダンス（創作）
五、見わたすかぎり男性で圧倒されました。
六、①気軽に楽しめる〝ダンスクラブ〟をつくりたい。
②名電に〝ドンドン女性徒を。
七、一日はあいさつで始まりあいさつで終ると言われています。
①簡潔で誠意のこもったあいさつを忘れないように！
②呼ばれた時の返事がその人の心情や性格を表わしますから。皆さんよろしくお願いします。

私の学生時代

変化ある青春

本校教諭　森　文男

私達の様な年令になった者ではなかった。）近くの山で共が、一番変化があるのではないだろうか。

小学校時代

私達の小学校は体育のきびしい学校で特に正常歩で全国に知られていた。毎日三十分以上校庭を音楽に合せて歩いたものだ。それだけに恐しい先生も多く居た。

常時優勝するという事で、私達誇りをもっていたものだ。一面、その先生方に近ずく事は恐く一種の雲上人でもあった。

又、言葉についてもよく注意を受けたものだ。

例えば「行ってきます」を「年兵と出願し、行きます」「悪い事をしました」を「申訳ありません」。明居なくなった。確にしかも大きな声でいう事でした。

学校へ登校する方式も今と変わらず、分団方式で近所のものが一ケ所に集まって登校したものです。

当時、家族に軍人が居る　即ち出征している家族をもつ事が自慢の種であり、誇りでもあった。父、兄、叔父等の軍人姿の写真を学生服に入れて他の人々に見せて意気揚々としていた。

小学生時代のガールフレドはみて励んだものだ。（君達には想像つかないであろう）。

昭和十九年末から工場の空襲。昭和二十年から民間空襲。

アメリカ空軍B29が連日の如く、六大都市或いは重要都市、時に、私は中学校へ、彼女は女学校へ。（現在の様に男女共学ではなかった。）

しかしながら、小学校卒業と同時に、私は中学校へ、彼女は女基地へ雨、あられの如く焼夷弾に見せて意気揚々としていた。

最後に私は自分の心に次の言を刻み今後もその心にならうと考えている。

「慈悲寛大自己反省」
「順応同化絶対服従」

私達の小学校は体育のきびしい学校で特に正常歩で全国に知られていた。毎日三十分以上校庭を音楽に合せて歩いたものだ。それだけに恐しい先生も多く居た。

常時優勝するという事で、私達誇りをもっていたものだ。一面、その先生方に近ずく事は恐く一種の雲上人でもあった。

又、言葉についてもよく注意を受けたものだ。

例えば「行ってきます」を「年兵と出願し、行きます」「悪い事をしました」を「申訳ありません」。明居なくなった。確にしかも大きな声でいう事でした。

学校へ登校する方式も今と変わらず、分団方式で近所のものが一ケ所に集まって登校したものです。

当時、家族に軍人が居る　即ち出征している家族をもつ事が自慢の種であり、誇りでもあった。残った生徒も、軍需工場へ生産戦士として動員され、学業は一時放棄であった。それでも勉強したいものは、余暇を見る事のできる人間

放送室

毎週月曜日には校長先生が、人の集まるところ必ず落し物ありし。古人曰く「人間は忘れものの動物である」それにしても、

落し物

遺失物係の石川芳生は、頭をかかえているのが現状。係の石川先生は「各自自分の持ち物には　　り、時計の番号を覚えておくなりして親のすねかじりである身を十分自覚してもらいたい」と

伸び行く日本の放送局

日本のテレビ放送がはじまったのは、昭和二十八年の二月一日。東京千代田放送所から東京を中心とする関東平野にテレビ電波がひろがったが、この時の受信契約数はわずかに八六六だった。この時点では放送局は一局ということになる。教育テレビはまだなかった。

それから十七年たってテレビ局は一千となり、全国の九六パーセント以上の家庭にとどくようになっている。

ところで、外国ではあの広大なアメリカが、商業局、非商業局あわせて八百局たらず、イギリスでもBBC（英国放送協会）が、わずか八十二局で九十九・五パーセントというカバレージ（電波のとどく家庭の比率）を示しているのに、日本では、なぜそんなに多くの局があるのだろうか。理由はかんたんだ。

まず、テレビの電波は、光線に似て直進する性質をもっていること、したがって山のむこうにはとどかない。ところが、土地の起伏が複雑で、海岸線は入りくんでおり、離島が多いという日本の地理的な特質にくわえ、山ふところにとりかこまれるような形でつくられた町や村、はては部落が数えきれないほど散在しているのも日本の特長といえよう。それを合計すると前にのべた九六パーセントの残り四パーセントになる計算だ。

これらの人々に、豊かなテレビ番組をとどけ、最近のニュースを送るためには、どうしても多くのテレビ局が必要になってくる。

全国で、テレビの見えない地点は一万か所以上あり、そこに住んでいる人は合計百万人を越えるだろうといわれる。チャンネルをいくつもまわして〝選択聴視〟のできる都会では考えられない本当の話なのだ。

それらの地域に住んでいる四〇〇世帯から三百世帯といった町や村の人々を対象に、いまNHKは〝ミニ局〟と言う小さな放送局のこのニパーセントのために必要なのである。（NHK、名古屋だより）

ただ、これら多数の局の保守のために人を置くのは経費が高くついてむだなので、きわめて近代化された設備にあらためられている。

いままで、機械が大きく、それを入れるため放送所の建物もある程度の大きさは必要だった。ところが最近、IC（集積回路）が開発され、これを応用したICサテライト局は、郵便箱ほどの大きさになってしまい、建物は不用となった。湿度の差や風雨、盗難などを考えて、機械は地下に埋め、アンテナは電柱のように横に立てるというような〝ミニ×サテライト局〟がぼつぼつ作られている。つまり、あたらしくできる〝若い局〟ほど小型化しているわけ。

NHKは四十七年度末までに、いまの九六パーセントのカバレージを九八パーセントに引あげる計画だが、まだ千ちかくのミニ局が必要なわけだ。

知識の窓

「アリの生態」

日本には約三百種にものぼるアリがすんでいる。

アリは膜翅目に属する昆虫で、ハチの遠縁に当る。

アリは春から秋まで毎日せっせと働き、獲物を巣に持ち帰る。

アリもミツバチと同じく女王を中心にした社会生活を営む。

働アリはもともとはメスであるが、組食のため生殖器の発育が不完全で、生涯ハネも生えず体長も女王の半分以下である。

オスは働きアリの半分近い数いることがあるが、全然働かない。

特別な餌で育てられたメスは新女王となる。羽化した新女王はハネがあり、巣の巣を離れて空に舞い上る。そこを追って、数千のオスアリが舞い上り、交尾がおこなわれる。

その後、オスはちりぢりになり、室内の電灯に飛んできたりする。ハアリというのがこれである。

地上に降りた新女王は、ハネをもぎ落し、地下にもぐって卵をうむ。アリは自分独りで運べないような大きな卵をみつけると、仲間へ注進に帰り、彼らを誘導して引返してくるというふうに思いがちだったアリが穴に入ると、ほとんど分で食物をとることも巣をつくることもできないからである。

それは悲しい習性ともいえるが、どこか、昔の貴族や武士たちの生活に似たところがないでもない。

今年度の就職指導について

並びに求人状況について

今年度は就職問題連絡協議会の協定により高校は五月一日より求人受付、就職応募書類の発送七月頃迄には採否が決定するでしょう。今年度の求人は六月十五日現在六百社近くの申込みがありました。内訳は製造関係が一番多くて約百社販売、サービス関係が約五十社、建設関係が約五十社、運輸、通信関係が約十社、其の他で地域別では愛知県約四百社、三重、岐阜等の近県五十社、京浜、阪神地方約百五十社となっています。人数にして一社当りの求人を三名としますと約千八百名の求人となります。このような求人の現象は経済界が一段と好景気であり各社共設備を拡充しそれに伴って労働力の確保をしなければならないという理由からでしょう。求人の各事業所では同時に身体強健、意志強固でアクセクと働らく人物、特に責任感の強い人物を要注するとの事であります。

就職試験は愈々八月一日から始まりますが受験する生徒諸君はそれまでに充分心の準備をととのえて受験する会社の選考委員に名電工業高校の生徒はしっかりしていてたのもしいと思われるようにしてもらいたいと思います。

（職業指導主任　島田俊明）

他校新聞だより

物申す

この頃、登校がはやっている　そうです。名工においてもその例外ではありません。「遥刻すると内申書に、授業に対する誠意がないとかかれるので、欠席だと病気といってめんもくが立つので」といっている生徒がいるのには呆れてしまった。世の中変わった▼任務委員会においてもこの事はかなり討議されたが　ではない」聞いている」ものの結局は、対策なしといったは「休何人いるだろう▼横を負合となりました▼いくら寒　見回すと雑多である。ほんの数いといってもこのような状態で　者種々雑多である。ほんの数は生徒自身、学習意欲が降下し　える程しか聞いていない▼校長ていくようにならないと　先生がこれを読む理由は東海の目に大休三、四人欠席するクラ　窓が一番多く、ついで廊下、自スもあるんだから、いやその教　転車置場、運動場と続いていとして、また、我々の人格形成　る。また、時期的には季節の変わり目や、気分的に落ち着かない二学期の終わり頃が最も多いか？と一笑に付してしまう、中ようである。ところで、このようにして上がってきた落とし物には、何の根拠もなくこれを〝反動的〝なということは非常に少しでも役立てば、ということである▼しかし生徒はまたがって落とし主を探すこともできずその処理に学校側でも大弱りとのことである。雇用できる人形もあるが、かといって放っておくわけにもいかないと、遺失物係の石川先生は、頭をかかえているのが現状。係の石川先生は「各自自分の持ち物には　受験番号、名前を明入するなり、時計の番号を覚えておくな

放送室

毎週月曜日には校長先生が、法句経の拝読をするがこれを聞いている（耳に入ってくるだけ　ありし。古人曰く「人間は忘れもの動物である」それにしても、

落し物

遺失物係の石川芳生は、頭をかかえているのが現状。係の石川先生は「各自自分の持ち物には　受験番号、名前を明入するなり、時計の番号を覚えておくなりして親のすねかじりである身を十分自覚してもらいたい」と

新刊購入案内

○○○